

TEMA-MAGASIN

KÆLEDYR



Heste giver unge livslysten tilbage

Hestetterapi skaber glæde hos unge med selvmordstanker.

Så meget koster det at have hund | Mød dyrehviskeren Anette Røpke

BRUG FOR EN HUNDELYTTER?

ADFÆRDSBEHANDLING

Alene hjemme problemer, gøen, hilser voldsomt, aggression m.m.

KURSER & UDDANNELSE

Kursus m. verdensberømte Jan Fennell
16.+17. juni

Få en glad og harmonisk hund – Kontakt Karina

Med venlig hilsen

Karina Rasmussen

info@hundesprog.dk eller tlf. 2061 6223

Skandinaviens eneste Jan Fennell Amichien Hundelytter

HUNDESPROG.DK



Fotograf:
Nanna Kreuzmann

TEMPO | FREDAG

BEHANDLING AF PROBLEM HUNDE

- den er vanskelig at styre på gåturen
- den gør og kan ikke være alene
- den er nervøs eller bider

behandling af uddannet hundelytter

kontakt Peter på 6066 0043 eller via
www.hundemanden.dk



NOTER



Arkivfoto: Carsten Andersen

Nemmere at købe hunde med stambog

Overvejer du at købe en hund, kan det være svært at finde en hvalp med stamtavlen i orden. For at gøre vejen nemmere for – måske – vordende hundeejere, har Dansk Kennel Klub skabt en ny hjemmeside ved navn 'Køb hund'.

Her kan man få overblik over alle Dansk Kennel Klubs specialklubber for enkelte hunderacer. Målet er at give kommende hundeejere bedre mulighed for at finde en hvalp med papirerne i orden.

Køber man en hvalp uden papirer, kan de i fremtiden ikke indgå i organiseret avl, fordi man mangler oplysninger om hundens aner og dens genetiske baggrund.

»Dét går på længere sigt ud over avlen af de mange dejlige racer, som vi værdsætter for deres forskellige egenskaber, hvad enten det er effektive jagthunde, dygtige tjenestehunde eller herlige familiehunde passende til mange forskellige danske familier,« skriver Dansk Kennel Klub om baggrunden for den nye hjemmeside. Læs mere på:

www.koeb-hund.dk



Ny bog til de fugleinteresserede

Oplev lammegribben svæve majestætisk rundt om Pyrenæernes tinder, se lappedyrkere kæmpe intenst om redepladser, og nyd den elegante rødstjert på helt tæt hold.

Den verdensberømte finske naturfotograf Markus Varesvuo giver i sin nye bog 'Fugle - Magiske øjeblikke' læserne mulighed for at opleve storslåede naturscenarier, hvor fugle spiller den altoverskyggende hovedrolle.

Markus Varesvuo har rejst i halevingerne på fugle fra Canada til De Forenede Arabiske Emirater. Bogen udkommer 6. juni på forlaget Lindhardt og Ringhof og koster 199 kr.



Et årligt tjek hos dyrlægen er en god ide i forhold til hundens velvære. Det koster typisk 400-500 kr.

Arkivfoto: Helle Arensbak

Hundedyr at have hund?

Hunden er menneskets bedste ven, men den er ikke altid bedste venner med din pengepung. Det kan nemlig blive en dyr fornøjelse at anskaffe sig en hund, når dyrlægeregning, forsikring, mad og træning skal betales. Vibeke Knudsen fra Dansk Kennel Klub giver her et overblik.

NANA ELVING HANSEN | specialmagasiner@jp.dk

De penge, det koster at anskaffe en hund, er den mindste udgift i regnestykket, når det kommer til at regne ud, hvad det koster at have hund. Og det gælder, hvad enten du henter en hund på et internat eller køber en med stamtavle, forklarer Vibeke Knudsen, der er kommunikationskonsulent i Dansk Kennel Klub. Det er udgifterne i resten af hundens liv, man skal være opmærksom på.

Foder

Her er foder en post, der vejer tungt i regnskabet.

»Foder er en betydelig udgift ved at holde hund. Man kan gøre det på mange måder, alt efter om man for eksempel køber dyrlægens dyreste foder eller tager det billigste i supermarkedet. Og så er det selvfølgelig også afhængigt af, om det er en granddanois eller en chihuahua,« siger hun.

Det koster det: Mellem 6 og 20 kroner om dagen.

Udstyr

Noget, mange glemmer at medregne, er de udgifter, der er til hundestyr, fortæller Vibeke Knudsen:

»Der er igen mange niveauer, man kan lægge sig på, men oftest skal hunden jo have en kurv at sove i, og du skal også bruge et halsbånd og en snor. Og hvis du for eksempel skal have din hund

med i bilen – eller i cykelkurven – skal du have en sele til den. Køber du FDM's koster den 200 kroner. Der er også mange, der investerer i et transportbur eller en kollisionssikret transportboks, så hunden ikke flyver rundt i bilen, hvis du bremser hårdt op.«

Derudover kommer legetøj, mad- og vandskål og alle de andre accessories, hundeejere finder på at erhverve sig til den lille pelsbold.

Det koster det: Fra 850 kroner og op mod flere tusinde kroner.

Forsikring

Som hundeejer skal du ifølge loven tegne en ansvarsforsikring på din hund, som koster 2-300 kroner om året. Den dækker, hvis din hund gør skade på andres ejendom, andre hunde eller mennesker.

»Du skal bare huske, at ansvarsforsikringen ikke gælder alle de sofaer, der bliver spist, og de stiletter, hvis hæle bliver tygget otte centimeter kortere. Og det samme gælder, hvis du får din hund passet, og den gnasker sig igennem et par sko der. Så må du selv have penge op af lommen,« siger Vibeke Knudsen.

Derudover kan det være en god idé også at tegne en sundhedsforsikring, der dækker, hvis hunden bliver syg eller kommer til skade – lidt ligesom sundhedsforsikringer til mennesker.

Er hunden ikke sygeforsikret, kan et brækket ben eller andre alvorlige skader hurtigt løbe op i



Foto: Mediehuset Wiegaarden

Det er ikke alle, der har nogen, som kan passe deres hund, mens de er på ferie. Og et to ugers ophold på en hundepension koster nemt 2-3.000 kroner.

Vibeke Knudsen
Dansk Kennel Klub

Fortsættes ►

KÆLEDYR

Udgiver: Morgenavisen Jyllands-Posten

Ansvarshavende chefredaktør: Jørn Mikkelsen

Produktion: MediaMovers ApS

Forsidefoto: Camilla Stephan

Kontakt: specialmagasiner@jp.dk

8 numre af Wendy + 2 Bella Sara bøger

Kun 299 kr.



Gå ikke glip af de flotte plakater, hesteartikler og den spændende tegneserie om Wendy. Bestil abonnement på www.serieshoppen.dk eller ring på 70 20 50 36 Du får Wendy leveret direkte i postkassen hver 3. uge - senest på udgivelsesdagen!

8 numre af Wendy, værdi:	295,60 kr.
2 Bella Sara bøger	298,00 kr.
Værdi i alt	593,60 kr.
Din pris	299,00 kr.
Du sparer	294,60 kr.
* + porto 37,75 kr.	

Sådan fungerer dit abonnement: Du skal være fyldt 18 år for at bestille et abonnement. Når vi har registreret din bestilling, bliver det første nummer af Wendy sendt til din adresse indenfor ca. 2-3 uger. Herefter vil du modtage bladet hver 3. uge i et løbende abonnement senest på udgivelsesdagen. For at gøre det nemt for dig, forlænger vi automatisk dit abonnement - til normalpris - ved hver ny abonnementsperiode. Du vil i god tid, inden den nye periode starter, modtage et girokort for den næste periode. Er du tilmeldt BS, sker forlængelsen automatisk. Normalprisen kan du se på serieshoppen.dk. Dine Bella Sara bøger får du tilsendt, når vi har registreret din betaling. Du kan til hver en tid opsiges dit abonnement med et varsel på løbende måned + 1 måned.

Bemærk: Tilbuddet gælder for husstande i Danmark, som ikke har abonneret inden for de seneste 6 måneder. Du kan godt oprette et abonnement til udlandet - og Grønland og Færøerne. Du skal blot være opmærksom på, at der kommer et ekstra portotillæg på.

For mere information kan du ringe til kundeservice på telefon: 70 20 50 36 eller skrive til: abonnement@tsf.egmont.com

Tilbuddet gælder så længe lager haves.



Et besøg hos hundefrisøren er blot en af mange udgifter, man skal afholde som hundeejer.

Arkivfoto: Sanne Vils Axelsen

► mange tusinde kroner, fortæller Vibeke Knudsen og tilføjer:

»I Sverige har cirka 80 pct. en sundhedsforsikring på deres hund. I Danmark er det kun 15-20 pct. – men det vokser stille og roligt.«

Det koster det: Ansvarsforsikring: 200-300 kroner; sundhedsforsikring: 200-1.500 kroner.

Hundetræning

Selvom nogle har godt styr på at lydighedstræne deres hvalp, vil de fleste have brug for at gå til hundetræning.

»Hvis du går hos en privat træner, kan det hurtigt blive meget dyrt. Men typisk vil de kurser, som for eksempel Dansk Kennel Klub afholder, koste i omegnen af 3-500 kroner for otte-ti gange. Hvis man så gerne vil lave ting med sin hund fremadrettet, skal du også indberegne det.«

Det koster det: Fra 300-500 kroner.

Besøg hos dyrlægen

Et årligt dyrlægetjek af vovsen er også en god idé. Det er meget forskelligt, hvad dyrlægerne tager for tjekket, men oftest koster det 4-500 kroner. Hertil kommer udgifter til vaccinationer, som hunden dog ikke nødvendigvis skal have hvert år. Det beslutter man ved det årlige sundhedstjek.

Vibeke Knudsen fortæller også, at vore hunde i dag lever længere end for 25 år siden, og nogle dyrlæger tilbyder derfor ældre hunde et såkaldt seniortjek. På den måde kan gamle hunde opretholde en god livskvalitet. Det kan typisk komme op og koste omkring 1.300 kroner.

En anden sundhedsmæssig omkostning er alle de kriblekrable-dyr, der elsker hunde – flåter, lopper og orm – som skal bekæmpes med medicin af forskellig art. Ormebehandlingsmidler er receptpligtige og kræver derfor en dyrlægekonsultation.

Det koster det: Fra 400 kroner og op mod et par tusinde kroner om året.

Det sidste farvel

Når tiden kommer, hvor du skal sige det sidste farvel til din hund, koster også det penge.



Det sidste farvel er ofte en af de større udgiftsposter for hundeejere, når kæledyret dør eller skal aflives.

Arkivfoto: Niels Hougaard

»En af de større udgifter ligger ved det sidste farvel. Og når det kommer til at få din hund aflivet, er det igen flintrende ligegyldigt, om det er en internat- eller racehund,« siger Vibeke Knudsen.

Det koster det: Mellem 1.000 og 1.500 kroner.

Ferie, frisør og lovkrav

Ifølge Vibeke Knudsen er en af de ting, folk oftest glemmer at tænke på, inden de anskaffer sig en hund, hvor de skal gøre af den, når de tager to uger til Mallorca.

»Det er ikke alle, der har nogen, som kan passe deres hund, mens de er på ferie. Og et to ugers ophold på en hundepension koster nemt 2-3.000 kroner,« siger hun.

En anden udgift, der tit ender i glemmebogen, er hundens soignering, fortæller hun. For har du en hund, der skal trimmes eller klippes, koster det snildt 800-1.200 kroner hver tredje måned.

Dertil kommer, at loven kræver mere af hundeejere, end at de blot tegner en ansvarsforsikring. Hunden skal ID-mærkes og være registreret Dansk Hunderegister, inden den bliver otte uger gammel og må tages fra moderen.

»Som køber skal man huske at få registreringsattesten med ved handlen, og det gælder for alle slags hunde. Ellers hænger man pludselig på en

ekstra udgift til dyrlægens ID-mærkning på cirka 500 kroner og til selve optagelsen i Dansk Hunderegister, som p.t. koster 125 kroner,« siger Vibeke Knudsen.

Den skal også have et lovpligtigt hundetegn, som minimum koster omkring 100 kroner.

Der er altså en del andre udgifter – nogle skal kun betales én gang, mens andre er faste i hele hundens levetid.

»Ja, ud over at hunde er dejlige, så skaber de i virkeligheden en betydelig omsætning i samfundet,« siger Vibeke Knudsen med et smil.

Men hun understreger også, at det er en alvorlig overvejelse, man skal gøre sig i forhold til at få hund. Og det er ikke bare, om man har tid eller ej – det er også, om man har råd eller ej, og hvor meget, man så har råd til. ■

GENNEMSNITSHUND TIL 187.000 KRONER

Magasinet Samvirke har lavet en udregning, der viser, at en gennemsnitlig familiehund, som lever i 12 år, koster 187.369 kroner i alt. Det svarer til cirka 15.000 kroner om året og 1.300 kroner om måneden.

Den største post i Samvirkes beregning er foderet, som står for 87.633 kroner på de 12 år. Herefter kommer dyrlægeudgifter, forsikring og aflivning til en pris af 52.656 kroner. 26.880 kroner er gået til hundepension, 10.200 kroner til hundesnor, kurv og andet tilbehør og 6.000 kroner til legetøj. De sidste 4.000 kroner er den købspris, Samvirke har regnet efter.

Dansk Kennel Klub har lavet en film, der både handler om, hvad du skal være opmærksom på, før du køber en hund, og hvad det koster. Du kan se den gratis på www.dkk.dk/DVD-2

Nørlund Hestehospital

Godkendt af Den Danske Dyrlægeforening

Engagerede og fagligt dygtige dyrlæger og personale på Nørlund Hestehospital står klar til at hjælpe dig og din hest.

Nørlund Hestehospital kan bl.a. tilbyde følgende:

- Udkørende praksis med transportabelt udstyr
- Hestehospital
- Hingstestation
- Sundhed/genoptræning
- Laboratorium inkl. DNA-undersøgelser på heste
- Rådgivning
- Tandklinik
- Aftenkonsultation på hospitalet til normale priser

86 84 78 11

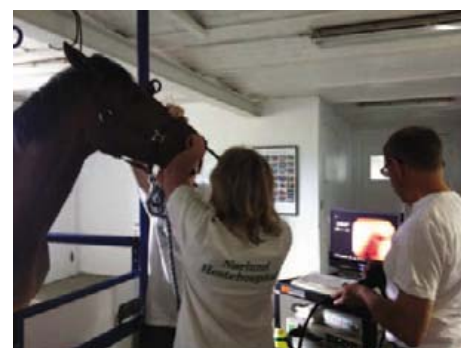

Ring og hør de nærmere
betingelser 86 84 78 11



Nørlund Hestehospital, der blev etableret i 1976 af Hans og Lis Schougaard, består i dag af hospitalet samt udkørende dyrlægepraksis (ingen opgave er for lille for os), hingstestation, genoptræningscenter og Danmarks eneste laboratorium hvor der også undersøges DNA/blodtyper. Hospitalet er, som det eneste hestehospital i Danmark, godkendt af Den Danske Dyrlægeforening.

Hans Schougaard har været **pioner** inden for forskning af bl.a. osteochondrosis (mus), ormeproblematikken og han var den første dyrlæge i Danmark der satte reproduktion i system, bl.a. ved inseminering og brug af den første ultralydsscanner i Danmark indenfor dyrlægeverdenen.

Nørlund Hestehospital er et veludstyret og **komplet hospital** der beskæftiger sig med alt fra almindelige sundhedsundersøgelser, kliniske undersøgelser med henblik på handel, digital røntgen (også i udkørende praksis), vaccinationer, tandraspninger, chipmærkning, tegning og måling til pas, halvheder, akutte skader, medicinske sygdomme som mave-/tarmproblemer, luftvejslidelser og alle former for **kirurgiske operationer** inkl. kolikoperationer. Vi foretager kastration såvel i total bedøvelse som lokalbedøvelse. Behandling af for tidligt fødte eller svagtfødte føl, korrigerende af benstilling hos føl.

Desuden tilbydes alt indenfor sædudtagning af hingste, frysning af sæd, ægtransplantationer, gynækologiske undersøgelser og inseminering af hopper. Der afholdes jævnligt kurser, bl.a. det lovpligtige kursus i medicin håndtering. Hvert forår afholdes der også kursus for hoppeejere omkring ifoling af hopper og det nyfødte føl. Nørlund Hestehospital holder gerne **kursus/foredrag** i din forening/klub. Kursusprogrammet tilpasses kundens ønsker.

Nørlund Hestehospital • Rødebækvej 2 • Rodelund • DK-8653 Them
Telefon: 86 84 78 11 • Telefax: 86 84 94 11 • www.hestehospitalet.dk • mail@hestehospitalet.dk

»Hestene giver en følelse af, at nogen bekymrer sig for mig«

Heste som terapiredskab er blevet almindeligt i Danmark. Mød Stephanie Nielsen, som tidligere havde selvmordstanker og skar i sig selv, men efter et forløb med hestetterapi har hun fået livslysten tilbage.

STEFFEN STUBAGER | specialmagasiner@jp.dk

Terapiøvelserne har lært Stephanie Nielsen at tage lederrollen over dyrene og på den måde opnå en indre følelse af succes. Foto: Camilla Stephan

Fortsættes ►

SUND-Produkter til hund og kat



Vitfoss

Vitfoss har mere end 75 års erfaring indenfor dyrefoder. Vores produktprogram imødekommer kravet om korrekt kostsammensætning til hunde og katte. Produkterne er sammensat, så dyrene får alle de nødvendige næringsstoffer, proteiner, mineraler og vitaminer.

Fælles for alle SUND-produkter:

- Imødekommer kravet om korrekt kostsammensætning til alle hunde og katte
- Indeholder alle de nødvendige næringsstoffer, proteiner, mineraler og vitaminer
- Er velsmagende og nærende kost, der løbende laboratoriekontrolleres for at sikre en god og ensartet kvalitet
- Er udviklet i samarbejde med fagfolk og dyrlæger
- GMO-fri
- Ikke tilsat farvestoffer



SUND HVALP, 15 KG
 Perfekt til hvalpe, drægtige og die-givende tæver.

Pr. stk.

249,-



SUND HUND AKTIV, 15 KG
 Ekstruderet fuldfoder til den aktive hund.

Pr. stk.

305,-



SUND KAT KØD, 15 KG
 Velsmagende fuldfoder med kød.

Pr. stk.

275,-



SUND HUND FIBER, 15 KG
 Fuldfoder med svinekød og hvede til alle hunde.

Pr. stk.

245,-



SUND KAT FISK, 15 KG
 Et knasende fuldfoder med fisk og fiskeprodukter.

Pr. stk.

285,-

FIND DIN LOKALE LAND OG FRITID HER

Jylland

Aars, Vestvej 2 Tlf. 33 68 73 05
 Aabybro, Mølhavevej 7-9 Tlf. 33 68 75 95
 Bjerringbro, Jørgens Allé 33 Tlf. 33 68 62 80
 Brædstrup, Vestergade 30 Tlf. 33 68 68 45
 Ejsing, Geddalvej 22 Tlf. 33 68 70 71
 Farsø, Svingelbjergvej 5 Tlf. 33 68 73 25
 Glesborg, Laenvej 34 Tlf. 33 68 62 20
 Gredstedbro, Hjortlundvej 20 Tlf. 33 68 64 64
 Grenå, Djurslandskajen 1 Tlf. 33 68 62 40
 Hadsund, Ålborgvej 46 Tlf. 33 68 76 30
 Hillerslev, Ballerumvej 222, Thisted Tlf. 33 68 70 32
 Hinnerup, Fanøvej 17 Tlf. 33 68 61 06
 Hjørring, Johannes E. Rasmussens Vej 1 Tlf. 33 68 75 85
 Holstebro, Mads Bjerres Vej 2 Tlf. 33 68 70 65
 Holstед, Storegade 113 Tlf. 33 68 64 45
 Hovedgård, Industrirådet 4 Tlf. 33 68 63 71
 Ikast, Nedre Hestlundvej 30 Tlf. 33 68 71 36
 Karup, Genvej 5 Tlf. 33 68 62 90
 Klejtrup, Skårupvej 60 Tlf. 33 68 76 41
 Malling, Holmskovtoften 1 Tlf. 33 68 68 25
 Nykøbing Mars, Ringvej 72 Tlf. 33 68 70 42
 Nr. Vium, Viumvej 42, Videbæk Tlf. 33 68 71 87
 Nørre Nebel, Borkvej 63 Tlf. 33 68 72 20
 Odder, Højmarksvej 1 Tlf. 33 68 68 10
 Randers, Lorentzgade 19 Tlf. 33 68 60 67
 Rom, Lemvig, Overbyvej 4 Tlf. 33 68 72 76
 Rødekro, Mjølsvvej 60 Tlf. 33 68 52 90

Silkeborg, Ebstrupvej 60 Tlf. 33 68 61 21
 Skive, Nordhavnsvej 10 Tlf. 33 68 71 15
 Skjern, Industrivej 33 Tlf. 33 68 71 93
 Skærbæk, Industrivej 36 Tlf. 33 68 53 60
 Skørning, Andvej 17 Tlf. 33 68 60 96
 Stagstrup, Møgelvej 3 Tlf. 33 68 70 14
 Støvring, Hjedsbækvej 69, Sorup Tlf. 33 68 76 15
 Svindbæk, Vejlevej 268 Tlf. 33 68 63 50
 Sønderborg, Højsvej 1 Tlf. 33 68 53 80
 Thorning, Bommen 11 Tlf. 33 68 60 90
 Tønder, Kærgårdsvej 3 Tlf. 33 68 53 79
 Voarst, Voarstvej 257 Tlf. 33 68 76 45
 Vemb, Nørregårdsvej 1 Tlf. 33 68 72 65
 Vester Hassing, Aslundvej 42 Tlf. 33 68 75 35
 Viborg, Marsk Stigs Vej 5 Tlf. 33 68 62 70
 Ølgod, Industrivej 11 Tlf. 33 68 72 30
 Østerild, Østerild Byvej 105 Tlf. 33 68 70 26

Fyn og øerne

Aarup, Industrivej 1, Grønnemose Tlf. 33 68 51 90
 Frankri, Hellevad 16 Tlf. 33 68 52 40
 Ringe, Øster Ringvej 39-41 Tlf. 33 68 52 00
 Rudkøbing, Nørrebro 204 Tlf. 33 68 52 16
 Ulbølle, Fåborgvej 127 B Tlf. 33 68 52 09
 Ærøskøbing, Store Rise Landevej 22 Tlf. 33 68 52 10

Sjælland og øerne

Bromme, Munkbjergbyvej 29 Tlf. 33 68 41 73
 Børsø, Korndrevet 4, Præstø Tlf. 33 68 42 50
 Korsør, Teilmanns Alle 1 Tlf. 33 68 41 90
 Nakskov, Linkøpingvej 9 Tlf. 33 68 43 26
 Nykøbing Falster, Nordensvej 6 Tlf. 33 68 43 58
 Ringsted, Jættevej 11 Tlf. 33 68 41 20
 Skævinge, Skævingevej 23 Tlf. 33 68 41 55
 Tølløse, Agrovej 5 Tlf. 33 68 41 86
 Ubbø, Havvej 30, Jerslev Tlf. 33 68 41 63
 Vig, Møllevej 56 Tlf. 33 68 41 35

Bornholm

Aakirkeby, Birgersvej 1 Tlf. 33 68 44 30
 Nexø, Ndr. Strandvej 4 Tlf. 33 68 44 50
 Rønne, Borgmester Nielsens Vej 14 Tlf. 33 68 44 60



På en bondegård i Nordsjælland har teenagepigen Stephanie Nielsen oplevet et mindre mirakel, hvis hun selv skal sige det.

Før havde hun nemlig et elendigt liv, hvor hun tænkte på at begå selvmord og skar i sig selv. Men siden hun sidste sommer har været i terapi med heste, er hendes liv blevet noget værd igen, synes hun.

»Når jeg er sammen med hestene, så glemmer jeg min fortid. Hestene får mig til at være i en anden verden og blive glad i stedet for ked af det,« siger den 17-årige Farum-pige.

Stephanie Nielsen er en ud af et stigende antal børn og voksne danskere, der får terapi med heste. Sammen med et par andre piger bruger hun mere end 20 timer om ugen på rideterapeut Christine Tolversens bondegård i Skævinge, som er et af mere end 30 steder i landet, der bruger heste som psykologisk værktøj til at hjælpe mennesker.

»Rideterapi vokser i Danmark. For eksempel underviser jeg flere og flere i at udøve rideterapi selv,« siger Christine Tolversen, der ud over at have tre unge piger med vanskelige opvækstproblemer på sin gård fem dage om ugen desuden får besøg af op mod 20 voksne med lidelser som skizofreni, spiseforstyrrelser, ADHD, autisme eller lavt selvværd.

En følelse af succes

Stephanie Nielsen hører til den sidste gruppe. For hun har ingen gode minder fra sin barndom, og efter sin fars død for få år siden begyndte hun at tænke på at begå selvmord og at skære i sig selv for at få afløb for sine grumme tanker. Og ovre i skolen mobber de andre hende. De siger, at hun er en møgluder.

Hun begyndte derfor på bondegården i forbindelse med den særligt tilrettelagte ungdomsudannelse (STU) for unge uden mulighed for at gennemføre en anden uddannelse.

Det er meningen, at hun skal komme på gården, indtil hun får mere selvværd, større sociale

kompetencer og lærer at kunne passe et arbejde. Så hvad gør hestene? Hvad kan mennesker lære af dyrene?

I Stephanie Nielsens tilfælde handler det om gennem øvelser at tage lederrollen over hesten og på den måde opnå en indre følelse af succes.

I en firkant formet af fire tunge, runde bjælker, står hun for eksempel sammen med den hvide araberhest Fangio. Han stikker sin mule ind i lommerne på hendes trøje for at stjæle hendes godbidder, men det må han ikke, for han har endnu ikke gjort sig fortjent. I stedet for trykker hun ham forsigtigt i brystet, og han tager et skridt ud af bjælkefirkanten.

Selvom hesten er drillesyg og nu stikker tungen ud for at slikke hende i ansigtet, så har Stephanie Nielsen tydeligvis overtaget styringen. Hun smiler. Når hun peger til venstre, løber Fangio venstre om bjælkerne, og når hun peger til højre, styrer han mod højre. Når hun lader armene falde, træder Fangio ind i firkanten for at få sin godbid. Samspelet giver Stephanie Nielsen en varm fornemmelse indeni, siger hun.

Heste er verdensmestre i at guide mennesker gennem deres egne følelser. Når man er i kontakt med så kæmpe et dyr som en hest, opnår man en enorm succesoplevelse.

Lone Hjorth
coach



Fem dage om ugen får terapeut Christine Tolversen besøg af Stephanie Nielsen og to andre piger med vanskelige opvækstproblemer på sin gård. Foto: Camilla Stephan

Besøg vores Netbutik

Kæmpe Udvalg

www.AltTilHundOgKat.dk

Smarte Sport Dog Seler
kun 189,-



Vi har også den originale
Julius K9 Sele fra 229,-

Dybdegraveret
HUNDETEGN
Så teksten altid kan læses!
SUPER TILBUD

2 stk.
kun 69,-
(ens)



ALT TIL
LOPPEBEKÆMPELSE



AKTIVITETS SPIL
SUPER PRIS
KUN 99,-



Også Nina Ottosson aktivitets legetøj

Alt til hunden på tur:

Bil - Båd - Cykel - Camping

Besøg også butikken

Marsvej 9, 4500 Nyk. Sj. Tlf. 59655663

Lige NU har vi vores skønne

Cairn terrier hvalpe med på arbejdet

Alle hunde og katte fortjener den bedste ernæring



Derfor anbefaler VetFamily dyrlægerne VetPro, et kvalitetsfoder til hunde og katte af alle racer.

- VetPro er baseret på veldokumenteret forskning
- VetPro indeholder ikke kunstige farvestoffer eller konserveringsmidler og er garanteret GMO-frit
- VetPro indeholder fiskeolie med et særligt højt indhold af gavnlige omega-3 og omega-6 fedtsyrer – for at sikre en sund hud og pels



Køb VetPro på www.netdyredoktor.dk e-butikken og få foderet bragt lige til døren eller find din lokale forhandler på www.vetpro.dk

VetPro



»Hestene giver for en gangs skyld en følelse af, at nogen bekymrer sig for mig. Det har jeg manglet i mit liv. Jeg har manglet masser af kærlighed, for den eneste kærlighed jeg fik, var fra min far, men han er jo død,« siger Stephanie Nielsen.

»Når jeg er sammen med hestene, så glemmer jeg min fortid. Hestene får mig til at være i en anden verden og blive glad i stedet for ked af det,« fortæller Stephanie Nielsen.

Foto: Camilla Stephan

Brug for forståelse

Netop den forståelse, som man som menneske kan opleve at få fra hestene, er nøglen i hestetterapien, siger Lone Hjorth, der bruger heste til at coache professionelle til at lære sig selv bedre at kende. For heste og mennesker evner som to af verdens eneste skabninger at komme i kontakt med hinanden – at connecte – fordi de er i stand til at vise deres følelser gennem kropssprog.

Når Stephanie Nielsen får Fangio til at træde tilbage ved at prikke ham roligt i brystet og styrer ham rundt om bjælkefirkanten, connecter hun med andre ord med dyret. Og når denne kontakt er i gang, siger Lone Hjorth, kan hun lære sig selv

Fortsættes ►

Kender du **FORDELENE** ved at være medlem af **DANSK KENNEL KLUB?**

DKK har eksisteret siden 1897 og går ind for seriøst og ansvarsbevidst hundearbejde for hunde, der ligner og du'r



En lang række tilbud gør hurtigt årskontingentet til en god investering:

- ✦ Du får adgang til www.hundeweb.dk med oplysning om aner, sundhedsdata, resultater mm.
- ✦ Du får medlemsbladet HUNDEN – Danmarks eneste specialmagasin om hunde – 10 gange om året.
- ✦ Gratis vejledning hos DKKs hundekonsulenter.
- ✦ Du får mulighed for at tegne både din lovpligtige hundansvarsforsikring og den udvidede hundansvarsforsikring med stor rabat.
- ✦ Du kan få råd og vejledning hos DKKs juridiske konsulent om gældende "hunderet."



Se mere om DKK's øvrige medlemsfordele og tilmeld dig på www.dkk.dk eller kontakt os på tlf.: 56 18 81 00



FAMILIE
DYRLÆGERNE

- dit kæledyr i centrum

Vi er et team af engagerede og veluddannede dyrlæger og veterinærsygeplejersker. Hos os er faglig ekspertise, tryghed og omsorg nøgleord.

Svenstrup Dyreklinik

Hobrovej 775
9230 Svenstrup
Tlf. 98 38 10 56

Aalestrup Dyreklinik

Testrupvej 14
9620 Aalestrup
Tlf. 98 64 15 05

Hobro Dyrehospital

Smedevej 40
9500 Hobro
Tlf. 98 52 33 22

Aars Dyrehospital

Industrivej 4
9600 Aars
Tlf. 98 62 31 00



- ISO 9001 godkendt familiedyrspraksis

Besøg os på: www.familiedyrlaegerne.dk

Christine Tolversen behandler op mod 20 voksne med lidelser som skizofreni, spiseforstyrrelser, ADHD, autisme eller lavt selvværd på sin gård.

Foto: Camilla Stephan



► bedre at kende og blive dygtigere til fuldstændigt grundlæggende menneskelige egenskaber som at være ægte eller at sige fra, hvis der er noget, hun ikke har lyst til at gøre.

»Heste er verdensmestre i at guide mennesker

gennem deres egne følelser. Når man er i kontakt med så kæmpe et dyr som en hest, opnår man en enorm succesoplevelse. Man får en varm følelse indeni, for lige pludselig vil nogen én. Man bliver lederen,« siger Lone Hjorth.

Men så langt kommer man kun, hvis man er i stand til at være 100 pct. ægte over for hesten og ikke mindst sig selv.

»Når man til gengæld dertil, så begynder man at lære ting om sig selv og sit indre følelsesliv,

ÅRETS NYHED:
KÆMPE-ODDERE
 fra 2. juni

DANMARKS STØRSTE LØVEFLOK!

KOM OG HILS PÅ FRIEDA OG SARO

9/6 + 10/6: SEBASTIAN & CHAPPER

DAGLIGE FODRINGER

ZOO GIVSKUD

LØVEPARKVEJ 3 · GIVSKUD · DK-7323 GIVE · TLF.: 75 73 02 22
 WWW.GIVSKUDZOO.DK - læs om dyrefodringer, safaribus, safaritog, årskort m.m.

åben 24 timer i døgnet

www.foderlageret.dk

Vores netbutik er altid åben!
**NEM OG HURTIG
 HANDEL, MED
 ALT TIL DINE DYR**

FODERLAGERET.dk

Dieselvej 3c
 6000 Kolding

Tlf. +45 76301898
 Fax +45 76301891

som almindelige psykologer eller coaches måske ikke har været i stand til at få frem i én,« siger hun.

Svært med spiseforstyrrelser

Det gælder ikke kun for teenagepiger med svære opvækstproblemer, men mange, der slås med noget psykisk, som traumer efter slemme oplevelser.

I USA har hestetterapi været brugt med stor succes til at få soldater med voldsomme krigsoplevelser i bagagen til at få styr på deres tanker og komme op af det hul, de var røget ned i.

Og ifølge Hilde Hauge fra det norske Universitet for Miljø- og Biovidenskab, der forsker i, hvad teenagere kan få ud af at bruge tid med heste, bliver dyrene også brugt af terapeuterne til at komme ind på livet af vanskelige patienter på en snu måde.

»Blandt andet er det blevet påvist, at adfærdsvanskelige drenge skejer mindre ud, efter at de har været i terapiforløb med heste,« siger Hilde Hauge.

Men selvom rideterapi og samværet med heste kan hjælpe mange videre, så erkender Christine Tolverson, at hun i visse tilfælde må give op.

»Mange har det så dårligt, at heste alene ikke kan hjælpe dem. Derfor er mange nødt til at modtage psykologhjælp ved siden af. Jeg må godt nok indrømme, at jeg kommer til kort over de fleste piger med spiseforstyrrelser, for mine patienter skal selv ville blive bedre. Det vil anoreksiramte piger sjældent,« siger Christine Tolverson.

Hun har derfor flyttet hovedfokus i sin terapi fra at helbrede piger med spiseforstyrrelser til at give piger som Stephanie Nielsen mod på livet – for her kan hun rent faktisk se resultater.

»Den gruppe af unge, som har haft et dårligt liv og er blevet mobbet og så videre, er helt klart lettere at arbejde med. Her mærker man, at de bliver bedre til at tale og åbne sig op og får glæden tilbage i livet,« siger hun.

Selvtilid og ny veninde

Stephanie Nielsen har fået det langt bedre med



Samværet med hesten Fangio har givet Stephanie Nielsen ny livsglæde og tro på egne evner. Foto: Camilla Stephan

» Blandt andet er det blevet påvist, at adfærdsvanskelige drenge skejer mindre ud, efter at de har været i terapiforløb med heste.

Hilde Hauge
forsker

sig selv og sit liv. Ud over at være stoppet med at skære i sig selv har hun for eksempel fået en ny veninde, og hun har lært at tale, så man kan faktisk høre, hvad hun siger.

»Da Stephanie begyndte her sidste år, kunne jeg ikke høre, hvad hun sagde. Hun turde aldrig at sige noget. Det gør hun nu, og det er et kæmpe fremskridt,« lyder det fra terapeuten Christine Tolverson.

Stephanie Nielsens samvær med heste har også betydet, at hun har lært at sige fra i sin hverdag – for eksempel hvis hendes nye veninde vil have hende med ned på hovedgaden i Farum, men hun bare ikke har lyst, så siger hun nej. Det kunne hun ikke få sig selv til tidligere.

Og ikke mindst har hun fået en fremtidsdrøm: at arbejde med dyr.

»Stephanie tager én dag ad gangen og er ikke flov over at skulle arbejde som ufaglært. Der findes også et godt job til hende, så hun kommer til at kunne klare sig selv,« fortæller Christine Tolverson og fortsætter:

»Hvem ved – måske bliver hun en dag rideterapeut?« ■

Den glade vildtlevende kat er død!

**Kan vi være det bekendt?
– når det koster så lidt at hjælpe.**

SMS 100 kr. til "KV" på 1241

Eller bliv medlem for 300 kr. om året på www.kattens-vaern.dk

Hjælp de vildtlevende katte, baggårdskattene og de hjemløse katte.

Hvert år behandler vores 4 internater 3.000 katte, og vores 8 kørende katteinspektører løser problemer med over 7.000 vildtlevende og herreløse katte.

Vi har brug for din hjælp i denne tid.

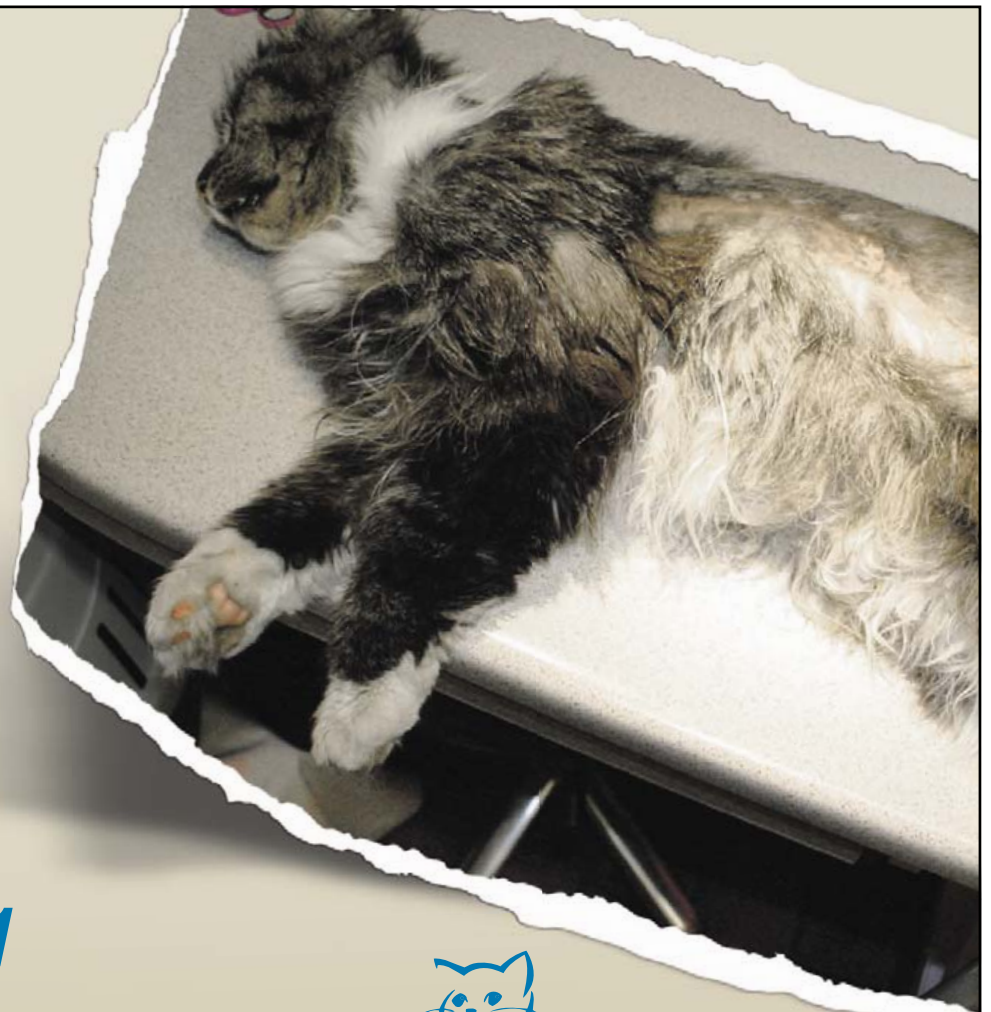

Kattens Værn
Tlf. 38 88 12 00
kv@kattens-vaern.dk
www.kattens-vaern.dk



Anette Røpke "shaper" den canadiske polarræv Rosa Blanca med en godbid.

Foto: Steen Wrem

En mavefølelse for dyr

Dyreadfærdsspecialist Anette Røpke har redet med vilde heste i Australien, levet i ulveparker i USA, trænet dyr til film og hr. og fru Danmarks kæledyr i sin klinik. Og i sit arbejde med alt fra frøer til elefanter bruger hun sin mangeårige erfaring og ikke mindst sin særlige evne for at kommunikere med dyr. »Kald det bare en mavefølelse,« siger hun.

NANA ELVING HANSEN | specialmagasiner@jp.dk

Der er ingen tvivl om, at dyr fylder meget i dyreadfærdsspecialist Anette Røpkes liv. I hendes klinik på gården i Nordsjælland er væggene beklædt med billeder af hendes dyr, billedrammer med ulve står i vindueskarmen og en Poeten og Lillemor-stribe har endda sneget sig ind. Emnet er et indslag i TV 2's Go' Morgen Danmark, hvor hunden brokker sig over, at det handler om katte.

»Dyr er meget instinktive. De lever i nuet. Det er det, jeg elsker ved dyr,« siger Anette Røpke og samler hænderne for at understrege pointen.

Hun har dedikeret sit liv til at forstå dyrs adfærd. Fra biologistudiet på universitetet og kurser på Landbohøjskolen til ophold i amerikanske ulveparker og på australske fårefarme har hun hele livet arbejdet med at udvikle sit særlige talent for at håndtere dyr.

Et talent, hun nok ikke har fra fremmede. Hendes farfar trænede schæfere til at være redningshunde i det lokale civilforsvar og i hjemmevernet. Og fra hun var ti år gammel, var hun med ude på træningspladsen. Så allerede under sin opvækst på Lolland var Anette Røpke klar over, at hun ikke var som de andre, når det kom til dyr. Det viste sig især i hendes første rigtige dyrevenskab – med kioskejerens rottweiler Bonnie, som alle andre i byen var bange for. Rottweilerens ustandselige gøen blev en dag for meget for den dengang 14-årige Anette Røpke, og hun fik kiosk-

ejerens til at lade hende gå en tur med Bonnie. Til alles overraskelse stoppede Bonnie sin gøen og gik velvilligt med. Og derefter var den lille pige og den store rottweiler bedste venner.

Ikke en baby, der siger vov

Selvom Anette Røpke og rottweileren Bonnie havde et venskab, er det ikke ensbetydende med, at hunden var lige som en menneskeven. En af hendes største kæpheste er nemlig, når mennesker overfører menneskelige følelser og adfærd på dyr.

»Et dyr er ikke en baby, der siger vov! Det kan vække nogle af de samme følelser, men du kan ikke forvente, at dyr for eksempel er taknemmelige eller føler skyld. På den anden side bærer de så heller ikke nag og bliver ikke jaloux,« siger Anette Røpke.

Det skyldes, at mennesker har et konkret, analytisk sind, mens dyr har et instinktivt sind, forklarer hun. Derfor kan dyr ikke rationalisere og opgøre tingene i sort og hvidt, lykke og ulykke, rigtig og forkert, som mennesker kan. På samme måde har de heller ikke de mere komplekse og bevidste menneskelige følelser som skyld, taknemmelighed og jalousi. Ifølge Anette Røpke er dyrs fundamentale følelser instinktivt bundne. Det vil sige, at et dyrs adfærd har en tilknyttet basisfølelse som glæde eller angst til bestemte ydre handlinger.

Når en hund tisser inde i huset er det altså

ANETTE RØPKE

Dyreadfærdsspecialist, 41 år.

Bor sammen med syv katte, tre hunde, fire heste, en ræv og sin seksårige søn på en gård i Nordsjælland.

Er blandt andet kendt fra Go' Morgen Danmark på TV 2.

Har trænet hunden, der spillede Kvik i teaterstykket 'Matador' i Operaen og har blandt andet arbejdet med spillefilmene 'De Største Helte', 'Anja efter Victor', 'Storm' og 'Karl's Kaba-le'.

Har også trænet dyr til reklamefilm for Tryg, Coca Cola, Nokia, IKEA, Den Gamle Fabrik (marmelade), Kellogg's, B&O og mange andre.

ikke, som Anette Røpke ofte hører folk sige, en provokation. Det er dyr slet ikke i stand til. Der ligger andre forklaringer bag adfærden som for eksempel frustrationer i forhold til det liv, hunden lever. Derfor er det ifølge hende også en misforståelse, når folk snakker om, at dyret prøver at tage magten fra mennesket.

»Hunde, katte og heste – og dyr generelt – opfatter ikke mennesket som en del af flokken. Hunde oplever for eksempel instinktivt, at mennesker har andre reaktionsmønstre og ser dem derfor som anderledes. På den måde er det også en misforståelse og en skrøne, at dyr forsøger at tage magten fra mennesker. De reagerer instinktivt og ubevidst og har ikke bevidste motiver bag deres adfærd. Det er menneskelig adfærd, folk lægger over på dyrene,« siger hun og forklarer, at dyr i stedet opfatter forholdet mellem dem og mennesket som en flerartsflok.

Og selvom det nok kan være i bedste mening, at folk behandler deres dyr som mennesker, er det at gøre dyret en bjørnetjeneste, lyder det fra dyreadfærdsspecialisten:

»Hvis du behandler dyret som et menneske, begrænser du dyret. Det bliver frustreret og forvirret. Du får for eksempel klistehunde og -katte, som er fuldstændig uselevstændige og konstant søger menneskets opmærksomhed.«

Fortsættes ►



-  **Fakta om dyr**
-  **Flotte billeder og plakater**
-  **Tips & tricks til pleje og leg**
-  **Test og opgaver**



Find det i nærmeste kiosk eller supermarked – Nyt blad hver måned

Sommersmart!

Brug for noget nyt? Her kan du friske din garderobe op inden alle sommerens aktiviteter. Vi har masser af modeller i ridebukser til damer, børn og herrer. Velkommen i butik eller webshop!

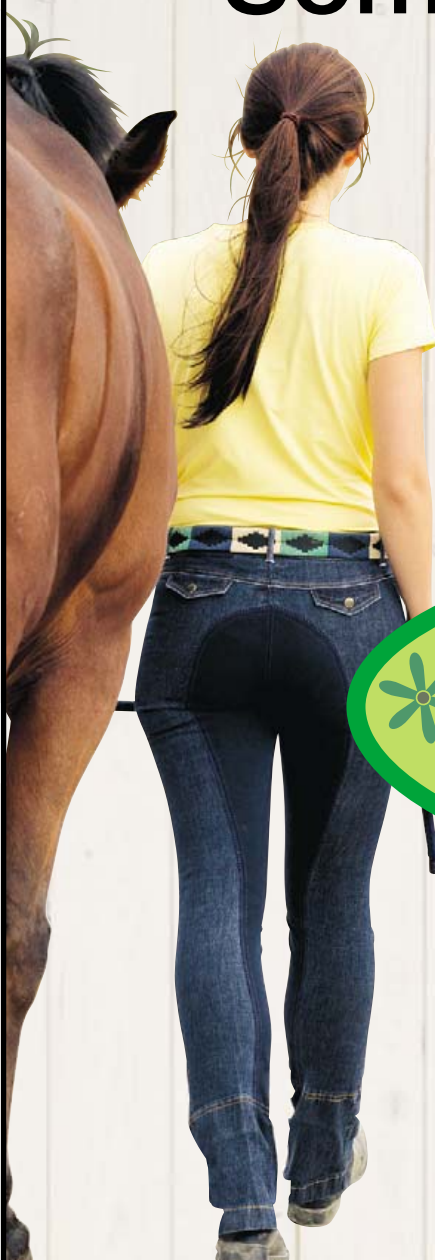

T.o.m. 25 juni

15%
rabat* på alle
ridebukser
(ikke HV Polo)

* Rabatten gælder ikke for mærket HV Polo.
Kan ikke kombineres med andre rabatter og tilbud.

Sommersød!

Halsbånd og line i flotte farver

Line
45,-

Halsbånd
25,-



Rundsytet dressurhalsbånd. Ø 6 mm.
Læt og behagelig nylonline. 6 mm x 1,8 m.



KOLDING: Tlf.: 75 50 83 03
Åbent: Man 10-19, tirs-tors 10-17.30,
fre 10-19 / lør 10-16. Første søndag i
hver måned: 10.00-14.00.

ÅRHUS: Tlf.: 86 16 83 03
Åbent: Man 10-19, tirs-tors 10-18,
fre 10-19 / lør 10-16. Første søndag i
hver måned: 10.00-16.00.

Hööks

Alt til rytter, hest & hund

Hunden Kenzo - bedre kendt som Storm i filmen af samme navn - giver et stort knus til sin træner Anette Røpke.

Foto: Steen Wrem

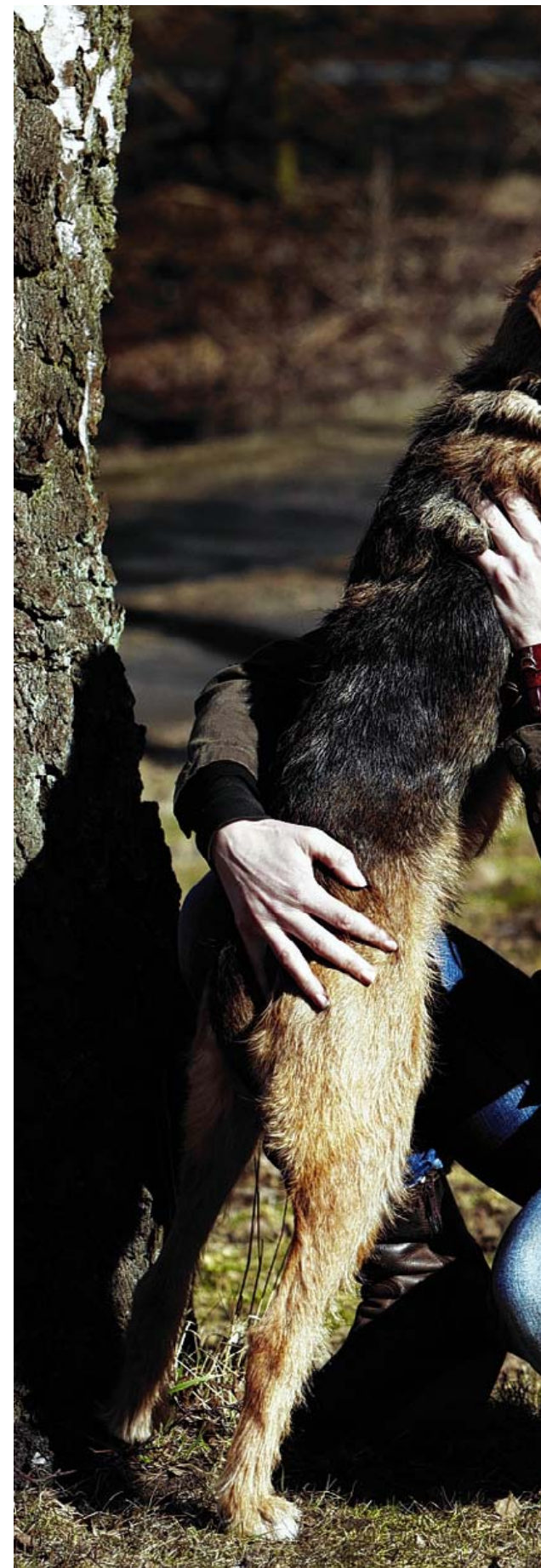

» Et dyr er ikke en baby, der siger vov! Det kan vække nogle af de samme følelser, men du kan ikke forvente, at dyr for eksempel er taknemmelige eller føler skyld.

Hunde, heste – og frøer

Anette Røpkes første dyreven var nok en hund, men hendes dyreverden rækker langt ud over hunde og katte. Hun har trænet alt fra frøer til elefanter. Men også heste har en særlig plads i hendes hjerte. Hun har redet, siden hun var barn, og efter gymnasiet tog hun et år til New Zealand og Australien og arbejdede som cowboy på fårefarme. Og på de australske sletter studerede hun også de halvvide heste, australierne kalder brumbys.

»Det var en fuldstændig fantastisk oplevelse. Bare at ride rundt på hesteryg midt ude i ingenting og studere de her halvvide heste. Det er ikke mange forundt,« siger Anette Røpke og fortsætter ivrigt:

»Jeg har også studeret hos forskellige ridemestre verden over. Hos alt fra shamaner og aboriginere til portugisiske tyrefægtere. Portugisisk tyrefægtning er jo helt anderledes end den barbariske variant i Spanien. I Portugal jager de kun tyren for at teste dens udholdenhed. Det går ikke ud på at dræbe tyren, men tværtimod på at udvælge, hvilke tyre de vil avle på – og på at træne hestens og tyrefægterens hurtighed og balance med henblik på senere kvæghyrdning til hest.«



GODE RÅD FRA DYREHVISKEREN

Træn efter oprindelse

Om det er en hund, hest eller kat er en af de vigtigste ting at træne dem ud fra deres oprindelse, påpeger Anette Røpke. »Når man skal træne et dyr, skal man altid tage udgangspunkt i dyrets oprindelige funktion, modulariseret (eller specialiseret) intelligens og rang. F.eks. er en granddanois oprindeligt avlet til at være kvægvogter. Derfor har den stor instinktiv intelligens og ikke en særlig stor lydighedsintelligens. Dvs. at det bl.a. kan være svært at træne en granddanois til f.eks. at sidde stille i lang tid, da de mister orienteringen og overblikket over det, de skal vogte. Du skal også tage udgangspunkt i det enkelte dyrs rang – altså hvor selvsikker eller usikker dyret er. Har du et meget selvsikkert dyr, er det begrænset, hvor meget du kan træne det i forhold til samarbejde og lydighed. Er dyret usikkert, kan du ikke kræve for meget af det.«

Gå langsomt frem

Lige som ulven er hunden et flokdyr. Derfor er det egentlig unaturligt for dem at være alene hjemme. »Ni ud af ti af Danmarks hunde lider af separationsangst. For hunde er ikke lavet til at blive forladt. I et ulvekobbel er der altid nogle, der bliver tilbage hos hvalpene. De bliver aldrig efterladt alene. Derfor er en af de ting, folk oftest gør forkert, at de går for hurtigt frem i forhold til at træne hunden til at være alene hjemme. Det er noget, der skal shapes op i bittesmå skridt. I starten er selv ti minutter for lang tid at være væk fra hvalpen.« Shaping er en træningsmetode, hvor man langsomt former dyrs adfærd.

Vælg race med omhu

»Når du skal have en hund eller en kat, er det meget vigtigt at tænke over, hvilken race du vælger. Bør du for eksempel i lejlighed er det bedst at vælge en hund, der ikke er lavet til at bevæge sig over store afstande som granddanoisen, men derimod en af tempelvagthunderacerne – de her små pudderkvaeste som f.eks. en malteser – der er lavet til at sidde stille og holde øje. Det handler også om at vælge en sund race. Nogle er domesticeret og avlet, så det er på grænsen til det usunde.«

Hendes studie af de halvvilde heste "down under" og tid hos forskellige ridemestre har fået hende til at stille skarp på den måde, vi holder heste i Danmark.

»Heste er flokdyr og byttedyr. Og de er nomadedyr, som bevæger sig over store vidder i flok. Og hvad gør vi herhjemme? Vi sætter dem i en boks på 3 x 3 meter og smider dem ud på en lille fold, to-tre timer om dagen. Det er stik imod deres natur. Jeg har trænet hundredvis af heste, men jeg har været nødt til at holde op, for jeg kan ikke holde ud at se den måde, vi behandler dem på her i landet. Der er sikkert nogle, der vil hugge hovedet af mig for at sige det, men vi bliver nødt til at have fokus på deres trivsel,« siger hun.

Rejsen efter normalitet

I sin bog 'Dyrestemmer - min kommunikation med dyr' fortæller Anette Røpke historier fra sine mange rejser. For eksempel om hendes oplevelser sammen med aborigineren Frank, som var den første, hun mødte, der kunne "tale" med dyr. Lige som hende selv. I bogen fortæller hun nemlig også for første gang rigtig om sin hypersensitivitet.

»Mine rejser har betydet for mig, at jeg har

kunnet føle mig normal. Som barn har jeg altid følt mig unormal, fordi jeg altid har været hypersensitiv. Men på mine rejser mødte jeg folk, der var lige som mig,« fortæller Anette Røpke.

Lige siden hun var barn, har hun været i besiddelse af et ekstra fintfølelse sansesapparat. Det er det, der ligger bag hendes særlige dyretække. Når hun "taler" med dyr, er det altså ikke sådan, at de har en decideret samtale. Hun har på en måde bare et ekstra gear, som hun kalder det, i sine sanser, der gør hende i stand til at tolke dyrenes kropssprog og hurtigt opfange deres fysiske og psykiske tilstand.

Anette Røpke bruger begrebet instinktiv telepati om hendes særlige evne til at forstå og kommunikere med dyr. Nogle vil måske kalde det overtro. Men ifølge hende handler det om naturvidenskab, om biologi.

»Et instinkt er noget medfødt, som man ikke er bevidst om, når man udfører det. Telepati består af ordene tele (fjern) og pati (følelse), som kan oversættes som sympati på afstand. Hvordan kan det så lade sig gøre?« spørger hun og svarer straks:

»Jo, det er fordi, der er noget, der hedder æteren - luften - og der er forskellige underlag i æteren. I de forskellige lag er der forskellige frekvenser. Det er derfor, vi for eksempel kan høre musik på Radio 100 FM det ene øjeblik og på Nova FM det andet. Ethvert individ udsender på samme måde forskellige elektromagnetiske impulser, der er særlige for dem. Vi kan sammenligne det med et telefonnummer. Når vi så møder andre mennesker, bliver det "telefonnummer" kodet ind, og jo mere vi møder hinanden, des mere bliver de her impulser eller strenge i æteren knyttet - det er det, der sker, når folk taler om at knytte bånd. På den måde er det jo ren biologi. Subtil biologi, men ren biologi.«

Generelt har Anette Røpke en meget videnskabelig tilgang, når hun skal forklare sin kommunikation med dyr. Og det handler både om, at hun selv vil forstå det, men også om at få anerkendelse fra de skeptikere, der stejler ved ordene hypersensitivitet og telepati.

»Jeg har altid været hypersensitiv. Det er ret anerkendt i USA, hvor biologen Rupert Sheldrake blandt andet har bevist, at instinktiv telepati eksisterer. Men danskerne er knap så åbne. Så der er nogle, der synes, jeg er "nuts" - dog færre og færre heldigvis. Men der er jo nogen, der skal sparke til folk,« siger hun og indrømmer, at hun også godt kan lide at provokere lidt. At ryste folk ud af deres lukkede verden og indgroede vaner. Men de videnskabelige forklaringer på hendes ekstra sansesgear er også med til at afmystificere det. For det er slet ikke så mystisk igen, påpeger Anette Røpke:

»Det er egentlig ikke så hokus pokus-agtigt. Det er bare det, folk normalt kalder mavefølelse. Og det har alle mennesker jo.«

Ud i flokken

Hvad enten du kalder det mavefølelse, biologi eller telepati, så er Anette Røpke det, mange nok vil kalde en dyrehvisker. Ligesom Robert Redford i Hollywood-filmen 'Hestehviskeren', der nærmest på magisk vis kunne få selv den mest ødelagte hest på rette kurs igen. Og Anette Røpke har da heller intet imod at blive kaldt dyrehvisker.

»En dyrehvisker er en, der taler sagte. En, der lytter til de ikke-hørbare stemmer i æteren. Man lytter til vinden, som the natives siger,« siger hun.

Men selvom hun på sin mavefølelse biologiske måde kan "tale" med dyr, er det også vigtigt for hende at komme ud blandt menneske-dyr. Derfor er hendes arbejde med dyr i film og reklamer en stor del af hendes liv og vil fortsat være det. Hendes dyremodelbureau, Animal Models, er Danmarks største, og ved at lave film kommer hun ud at løbe med flokken, som hun kalder det.

»Jeg vil stadig arbejde med film. Det er smadder sjovt at være en del af "ulveflokket". Og så er det ikke sundt for mig at være for meget "lonely wolf". Der kan jeg nemt blive for optaget af mig selv, og jeg kan ikke så godt lide selvoptagede mennesker.« ■



HJÆLP OS MED AT HJÆLPE DYRENE



Medlemskab

Bliv medlem hos Dansk Dyreværn Århus - det koster kun kr. 150,- om året. Du støtter dyreværnsarbejdet og bliver holdt orienteret gennem medlemsbladet "Vore Dyr", der sendes til dig fire gange årligt.

Arv og Gaver

Dansk Dyreværn Århus er fritaget for arve- og gaveafgift! Alle gaver kan fratrækkes på selvangivelsen, dog udgør det maksimale fradrag pr. person kr. 14.500,-. Ønskes fradrag på selvangivelsen for gavebeløbet, bedes cpr. nr. oplyst, da DDÅ skal indberette dette til Told & Skat.

Giv et dyr et nyt godt hjem

Der er åbent på internettet alle dage kl. 10.00-15.00. Dog onsdag lukket. Se oplysninger om dyrene på foreningens hjemmeside.



DANSK DYREVÆRN ÅRHUS
Tingskoven 5, 8310 Tranbjerg

www.ddaa.dk



BESKYT DIN HUND MOD UTØJ I PELSEN



FLÅTER



LOPPER

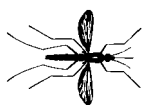

MYG



PELSLUS



SANDFLUER

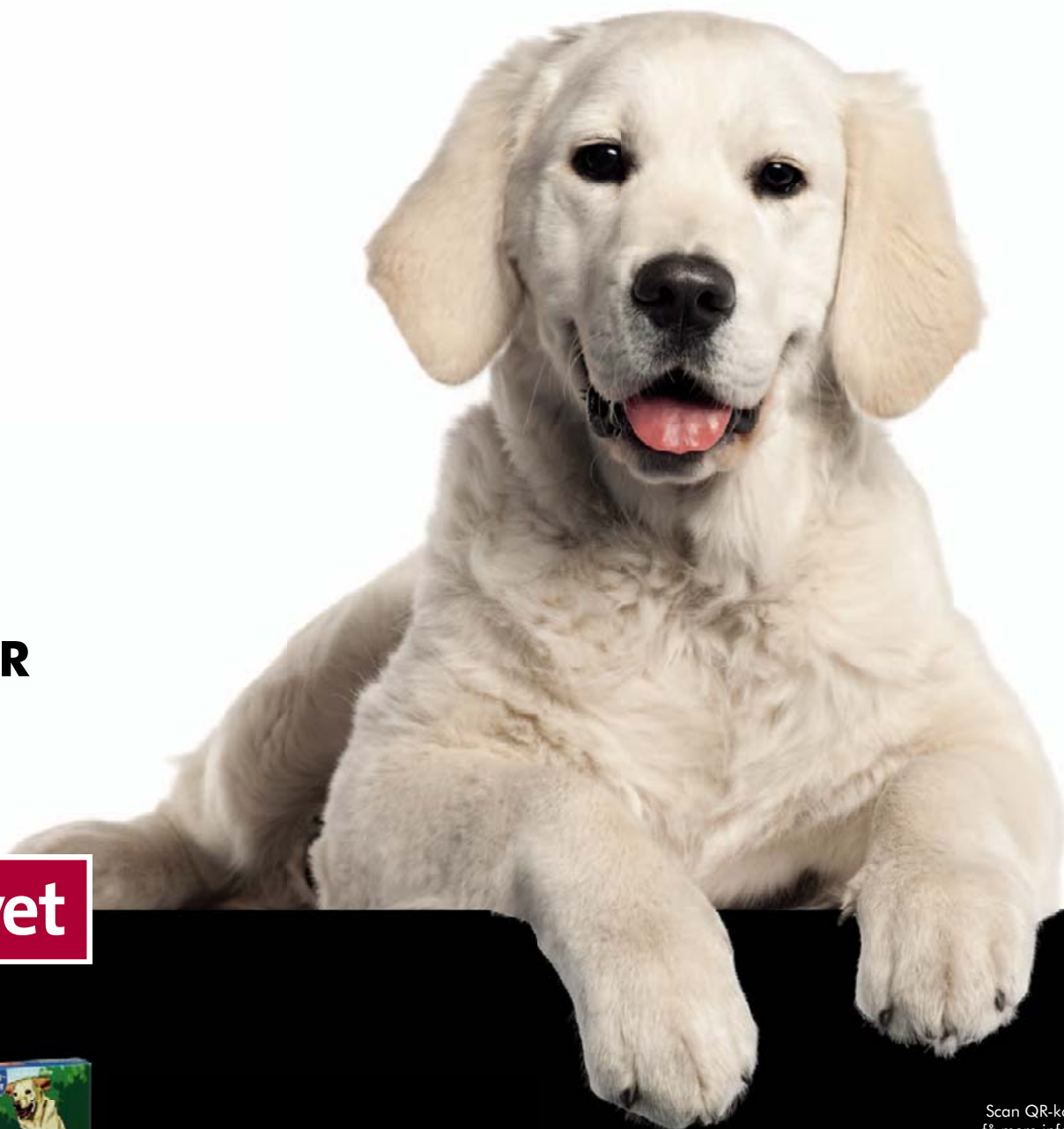

bayvantic® vet

DK1205P1.5



Bayvantic er nem at påføre med brugervenlig pipette og kan anvendes til hunde fra de er 7 uger og vejer over 1,5 kg.

Scan QR-koden og få mere information



www.bayvantic.dk

Må ikke bruges til katte

Bayvantic® Vet. spot-on, opløsning til hund (1 ml indeholder 100 mg imidacloprid og 500 mg permethrin). **Indikation:** Til behandling og forebyggelse af loppeangreb (*Ctenocephalides felis*, *Ctenocephalides canis*) på hunde. Lopper på hunde dør indenfor 1 døgn efter behandling. En behandling forebygger yderligere loppeangreb i 4 uger. Præparatet kan anvendes som en del af behandlingsstrategien ved loppebetinget allergisk dermatit. Til behandling af pelslus (*Trichodectes canis*). Præparatet har en vedvarende acaricid og repellerende virkning mod flåtangreb. Denne vedvarer i henholdsvis 4 uger (*Rhipicephalus sanguineus*, *Ixodes ricinus*) eller 3 uger (*Dermacentor reticulatus*). Flåter, som allerede er på hunden, dræbes ikke med sikkerhed inden for 2 dage efter behandling, men kan forblive på hunden. Det anbefales at fjerne disse flåter, inden behandling foretages, så de forhindres i at fæstne sig og sugе blod. En behandling har repellerende („anti-blodsugende“) virkning på sandfluer i henholdsvis 2 uger (*Phlebotomus papatasi*) eller i 3 uger (*Phlebotomus perniciosus*), på myg i henholdsvis 2 uger (*Aedes aegypti*) og i 4 uger (*Culex pipiens*) og på almindelige stikfluer (*Stomoxys calcitrans*) i 4 uger. **Administrationsmåde:** Kun til brug på huden. **Dosering hund:** 1,5-4 kg: 1 pipette a 0,4 ml; 4-10 kg: 1 pipette a 1,0 ml; 10-25 kg: 1 pipette a 2,5 ml; 25-40 kg: 1 pipette a 4,0 ml. Til hunde på over 40 kg bruges en passende kombination af pipetter. **Kontraindikationer:** Må ikke anvendes til katte. Hvalpe under 7 uger bør ikke behandles. Bør ikke anvendes i tilfælde af overfølsomhed over for de aktive stoffer eller et eller flere af hjælpestofferne. **Bivirkninger:** I meget sjældne tilfælde kan der hos hunde ses forbigående hudreaktioner (såsom øget lokal kløe, kradsen og gniden, alopecia (hårtab), og rødmen på applikationsstedet) og sløvhed. Symptomerne forsvinder normalt af sig selv. I meget sjældne tilfælde kan hundene vise adfærdssændring (uro, rastløshed, piiben eller de ruller sig), mave-tarm symptomer (opkastning, diarré, øget savlen, eller nedsat appetit) og neurologiske reaktioner så som ustabile bevægelser og spjætten hvis hunden er følsom overfor permethrin. Disse symptomer er normalt forbigående og kræver ingen behandling. **Drægtighed og diegivning:** Kan anvendes under drægtighed og laktation. **Forsigtighedsregler:** Undgå at pipettens indhold kommer i kontakt med øjne eller mund på hunden. Tillad ikke nyligt behandlede dyr at slikke på hinanden. Tillad under ingen omstændigheder at behandlede hunde får adgang til nogen form for overfladevand i mindst 48 timer efter påføringen, da præparatet er skadeligt for organismer i vandet. **Særlige forsigtighedsregler for den person, der administrerer præparatet:** Undgå at hud, øjne og mund kommer i kontakt med præparatet. Spis, drik og ryg ikke under påføringen. Vask hænderne grundigt efter brug. Ved spild af præparatet på huden afvaskes denne straks med sæbe og vand. Personer med kendt hudoverfølsomhed kan være særligt følsomme overfor dette præparat. De hyppigste kliniske symptomer, der i meget sjældne tilfælde kan forekomme, er forbigående følelsesreaktioner i huden så som snurrende følelse, brændende følelse eller følelsesløshed. Hvis præparatet kommer i øjnene ved uheld, skylles de grundigt med vand. Søg straks lægehjælp og vis indlægssedlen til lægen, hvis hud- og øjenirritationer vedvarer, eller hvis præparatet ved et uheld sluges. Behandlede dyr bør omgås med forsigtighed indtil påføringen er tørt (gælder især børn). Dette kan f.eks. sikres ved at behandle dyrene om aftenen. Nyligt behandlede dyr bør IKKE gives lov til at sove sammen med deres ejere/husets børn. **Andre informationer:** Opløsningsmidlet i Bayvantic® Vet. kan forårsage pletter på visse materialer, såsom plast, læder, tekstiler og behandlede overflader. Lad derfor væsken tørre inden kontakt med disse materialer tillades. **Pakninger:** Bayvantic® Vet. pakninger med 4 pipetter: 0,4 ml – 1,0 ml – 2,5 ml – 4,0 ml. For yderligere information læs indlægssedlen. Bayer A/S, Animal Health, Tel. 4523 5000, vet.info@bayer.com, www.bayvantic.dk. Januar 2012.



Bayer HealthCare